

Dossier Estadístico de Género

Mendoza | 2022

Dirección de Estadísticas e Investigaciones Económicas

Ministerio de Gobierno,
Infraestructura y
Desarrollo Territorial



MENDOZA



Índice de feminidad por departamento

Índice de feminidad por departamento

Departamento	Índice de feminidad
Total	107
Capital	111
General Alvear	108
Godoy Cruz	112
Guaymallén	108
Junín	105
La Paz	102
Las Heras	107
Lavalle	101
Luján de Cuyo	102
Maipú	106
Malargüe	102
Rivadavia	105
San Carlos	103
San Martín	106
San Rafael	107
Santa Rosa	99
Tunuyán	107
Tupungato	100

El mayor predominio de mujeres sobre varones es producto de procesos de envejecimiento poblacional que conllevan una mayor esperanza de vida de las mujeres.

SEGÚN EL ÚLTIMO CENSO, EL DEPARTAMENTO DE GODOY CRUZ PRESENTA EL MAYOR ÍNDICE DE FEMINIDAD, CON 112 MUJERES CADA 100 VARONES

MIENTRAS EL DEPARTAMENTO DE SANTA ROSA ES EL QUE PRESENTA MENOR CANTIDAD DE MUJERES CADA 100 VARONES.

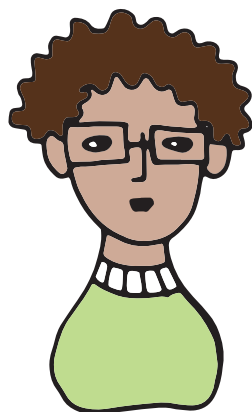

Fuente: Censo Nacional de Población, Hogares y Viviendas 2022

Autonomía económica

La autonomía económica se explica como la capacidad de las mujeres de generar ingresos y recursos propios a partir del acceso al trabajo remunerado en igualdad de condiciones que los hombres. Considera el uso del tiempo y la contribución de las mujeres a la economía. *(Observatorio de Igualdad de Género de América Latina y el Caribe. CEPAL)*

Sin embargo, esta autonomía no se da en igualdad de condiciones respecto de los varones ya que las mujeres presentan mayores tasas de desocupación y subocupación, sus actividades se concentran en algunas ramas de actividades generando segregación horizontal, tampoco acceden a puestos altos en la jerarquía ocupacional, lo que genera segregación vertical. Todo esto crea brechas de ingresos respecto de los varones que se perpetúan en el tiempo.



Autonomía económica

Tasa de empleo por sexo y departamento

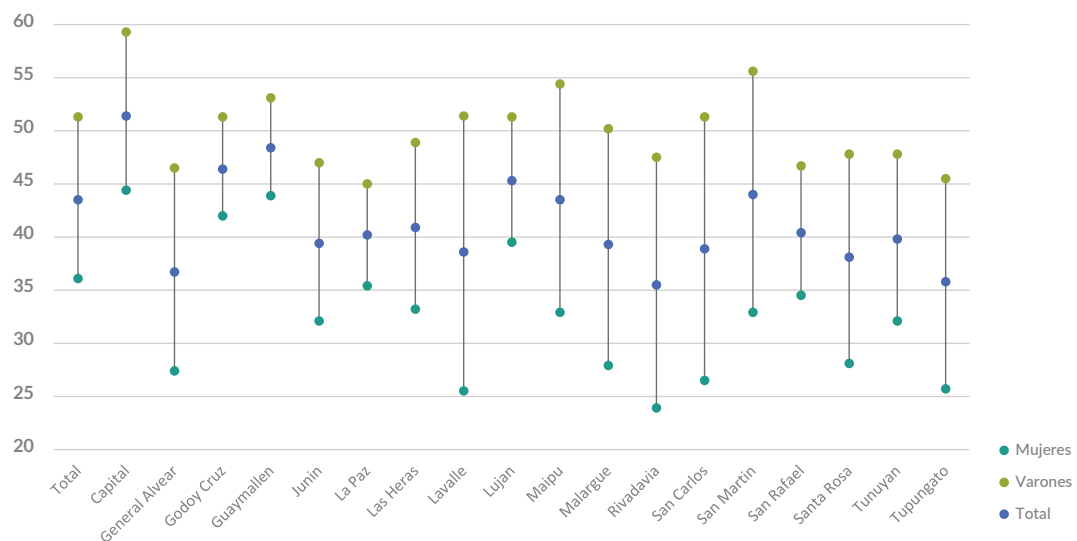

Fuente: DEIE. Encuesta de Condiciones de Vida. Año 2022

Tasa de desocupación por sexo y departamento

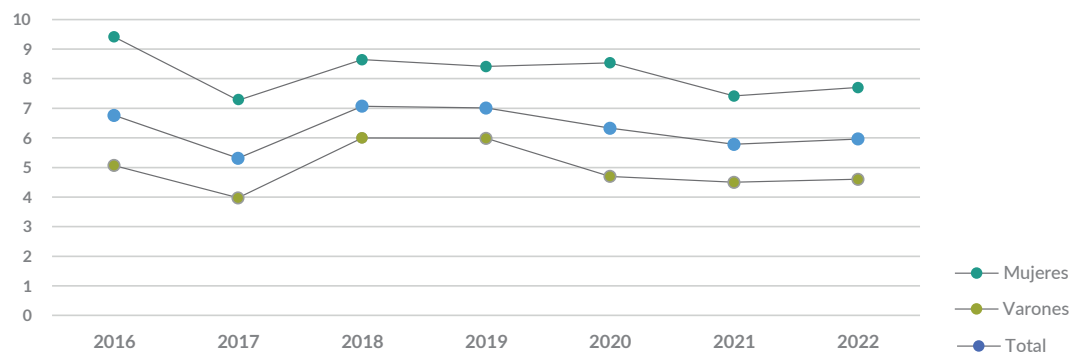

Fuente: DEIE. Encuesta de Condiciones de Vida. Año 2022

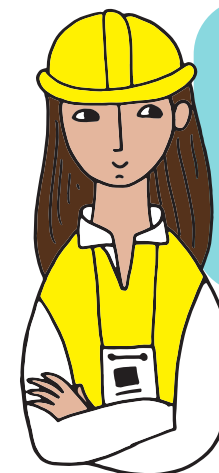

TANTO EN EL TOTAL PROVINCIAL COMO EN TODOS LOS DEPARTAMENTOS LAS MUJERES PRESENTAN TASAS DE EMPLEO SIGNIFICATIVAMENTE MENORES QUE LOS VARONES, 44 MUJERES DE CADA 100 PARTICIPAN EN EL MERCADO LABORAL, MIENTRAS QUE 51 DE CADA 100 VARONES LO HACEN.

EN TODA LA SERIE DE TIEMPO PRESENTADA, LA TASA DE DESOCLIPACIÓN DE LAS MUJERES SE ENCUENTRA POR ENCIMA TANTO DE LA TASA DE DESOCLIPACIÓN GENERAL COMO DE LA TASA DE DESOCLIPACIÓN DE LOS VARONES.

Autonomía económica

Ocupados/as según rama de actividad por sexo

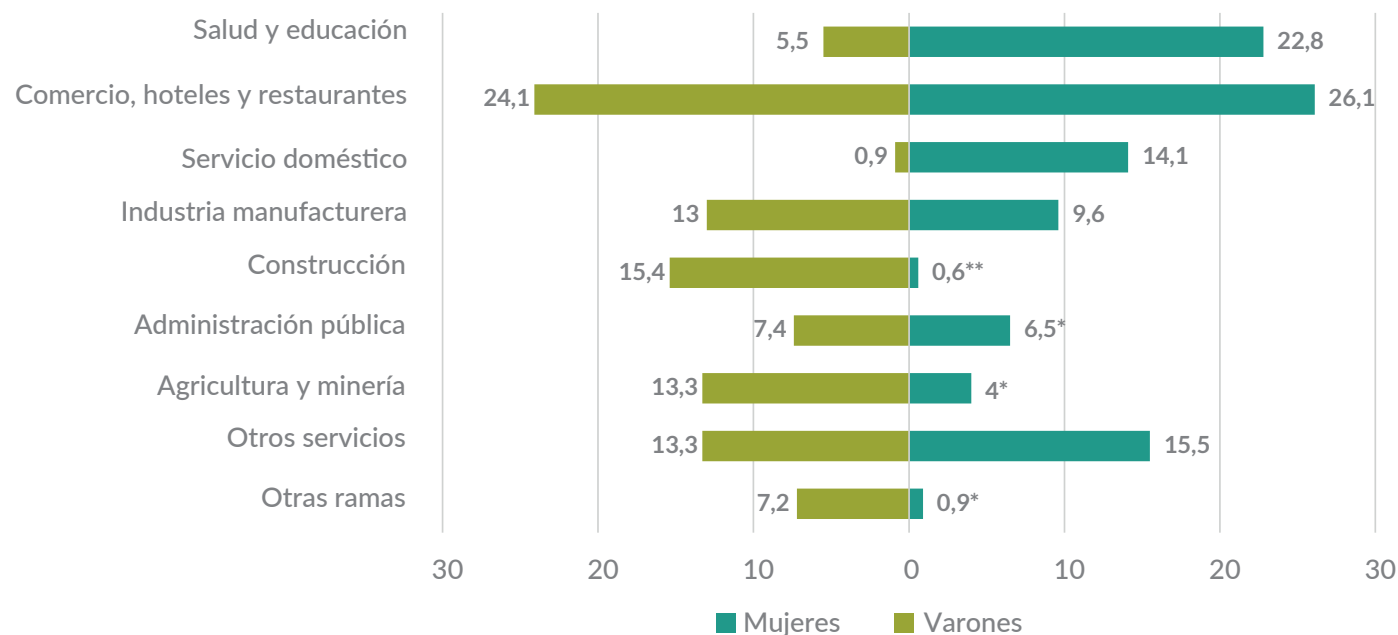

Fuente: DEIE. Encuesta de Condiciones de Vida. Año 2022



TANTO EN MUJERES Y VARONES OCUPADAS/OS PREDOMINAN QUIENES SE DESEMPEÑAN EN LA RAMA DE COMERCIO, HOTELERÍA Y GASTRONOMÍA. POR SU PARTE, EN EL CASO DE LAS MUJERES, EN SEGUNDO Y TERCER LUGAR SE UBICAN OCUPACIONES ALTAMENTE FEMINIZADAS COMO SALUD, EDUCACIÓN Y SERVICIO DOMÉSTICO MIENTRAS QUE EN LOS VARONES, LO HACEN CONSTRUCCIÓN, AGRICULTURA, GANADERÍA E INDUSTRIA.

Autonomía económica

Ocupados/as según jerarquía ocupacional por sexo

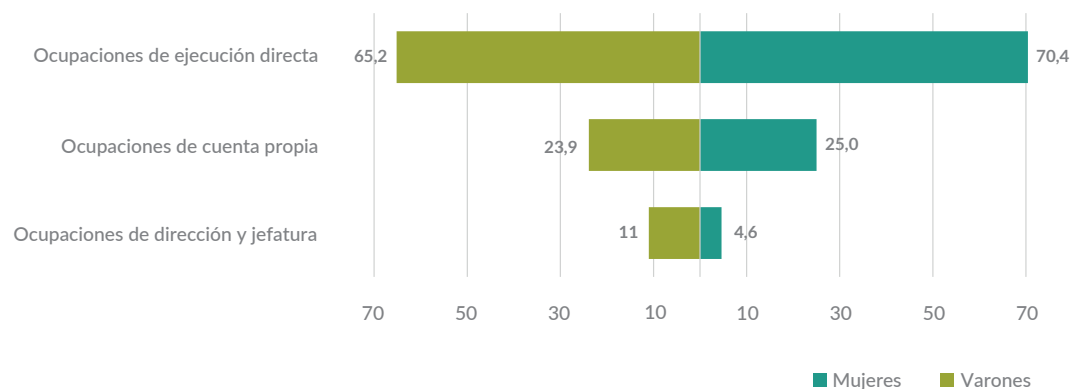

Fuente: DEIE. Encuesta de Condiciones de Vida. Año 2022

Ocupados/as en puestos de dirección y jefatura por sexo

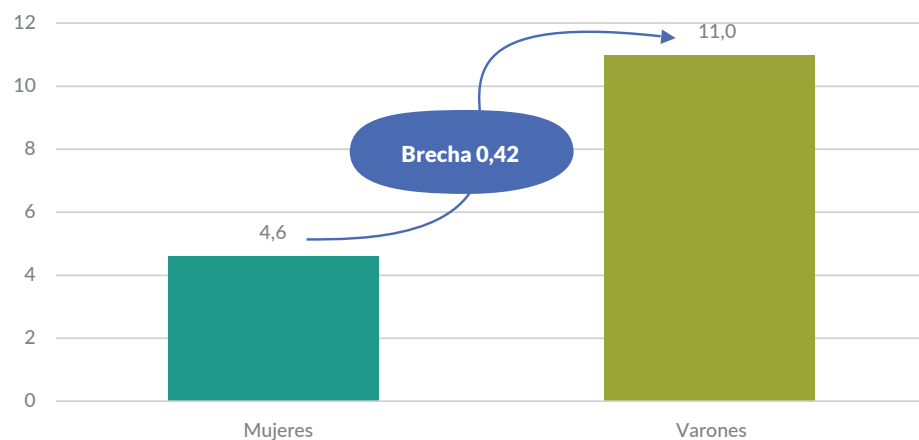

Fuente: DEIE. Encuesta de Condiciones de Vida. Año 2022

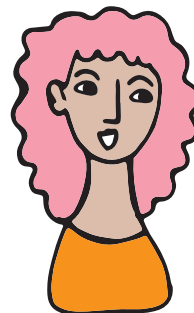

LAS MUJERES ACCEDEN EN MENOR MEDIDA QUE LOS VARONES A OCUPACIONES DE DIRECCIONES Y JEFATURA.

DE CADA 10 VARONES EN OCUPACIONES DE DIRECCIÓN Y JEFATURA HAY 4 MUJERES OCUPANDO ESE TIPO DE PUESTOS.

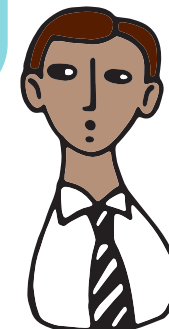

Autonomía económica

Composición por sexo de los deciles de ingreso total individual (ITI)

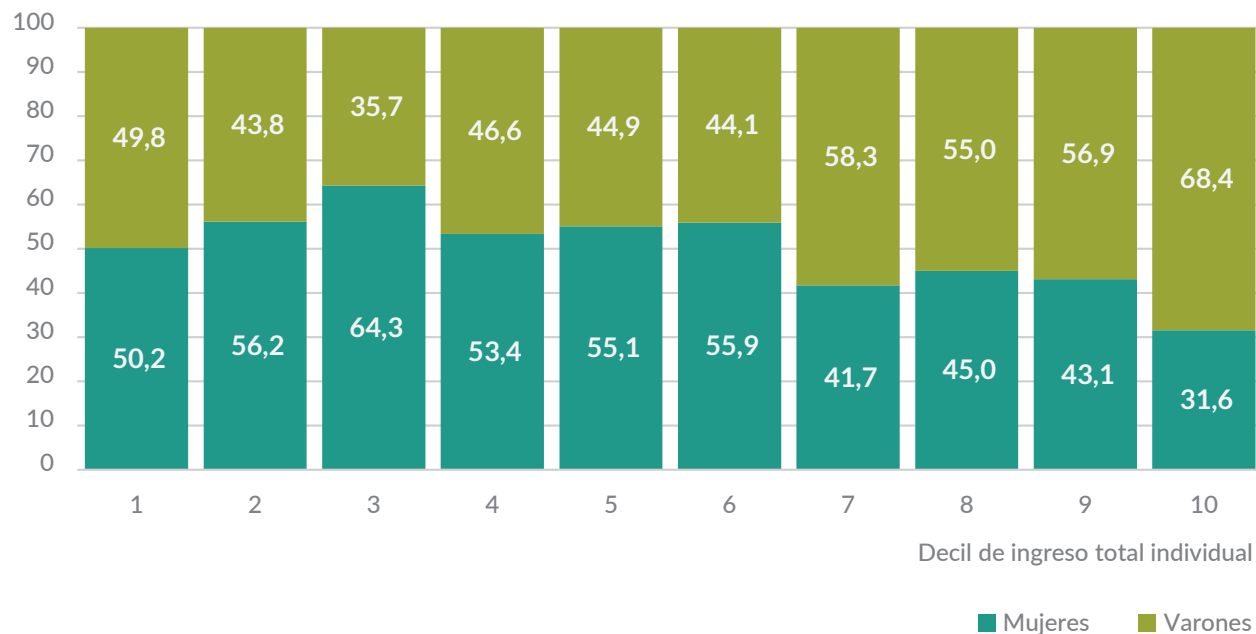

Fuente: DEIE. Encuesta de Condiciones de Vida. Año 2022

EN LOS DECILES MAS BAJOS DE INGRESOS PREDOMINAN LAS MUJERES POR SOBRE LOS VARONES, MIENTRAS QUE A PARTIR DEL DECIL 7, ESTA RELACIÓN SE INVIERTE.



Autonomía económica

Personas de 18 años y más sin ingresos por sexo y departamento

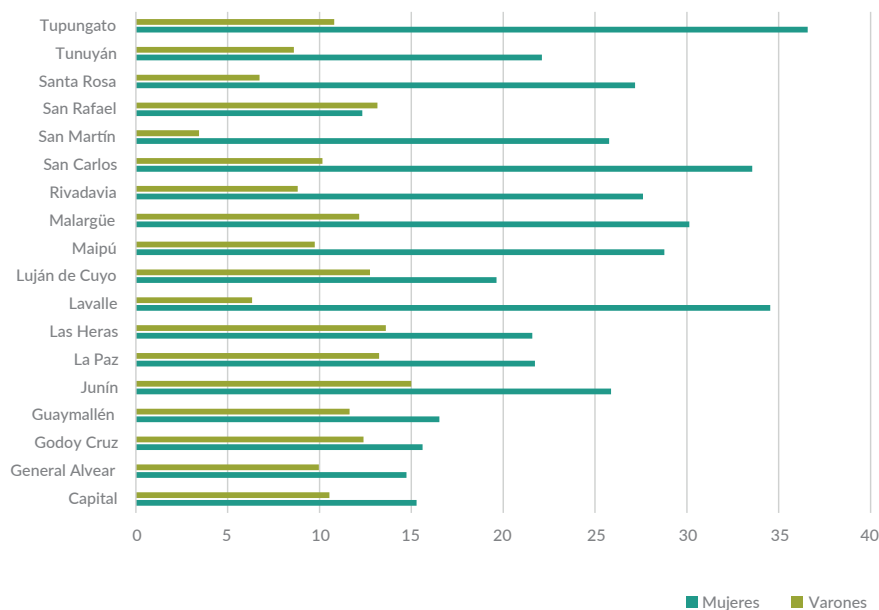

Fuente: DEIE. Encuesta de Condiciones de Vida. Año 2022

Personas de 18 años y más sin ingresos por sexo y zona

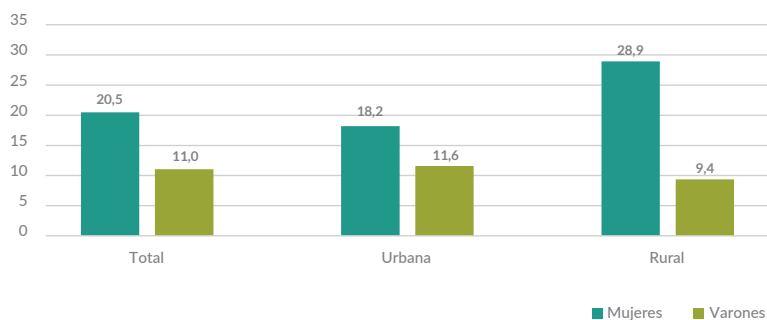

Fuente: DEIE. Encuesta de Condiciones de Vida. Año 2022

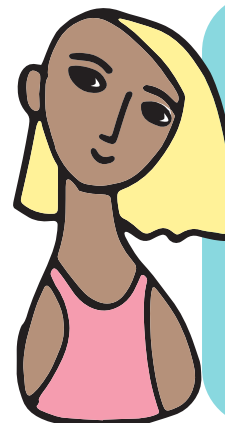

ENTRE LAS PERSONAS DE 18 AÑOS EL PORCENTAJE DE MUJERES QUE NO PERCIBEN INGRESOS PROPIOS ES CONSIDERABLEMENTE MAYOR QUE EL DE LOS VARONES. EN LOS DEPARTAMENTOS DEL GRAN MENDOZA LAS DIFERENCIAS ENTRE LOS SEXOS SON MENOS MARCADAS QUE EN EL RESTO DE LOS DEPARTAMENTOS. LAVALLE, TUPUNGATO Y SAN CARLOS SON LOS DEPARTAMENTOS QUE PRESENTAN LAS DIFERENCIAS MÁS PRONUNCIADAS.

EN LA ZONA RURAL LA DIFERENCIA ES MUCHO MAYOR QUE EN LA ZONA URBANA.

Autonomía económica

Ingreso total laboral medio por sexo y departamento

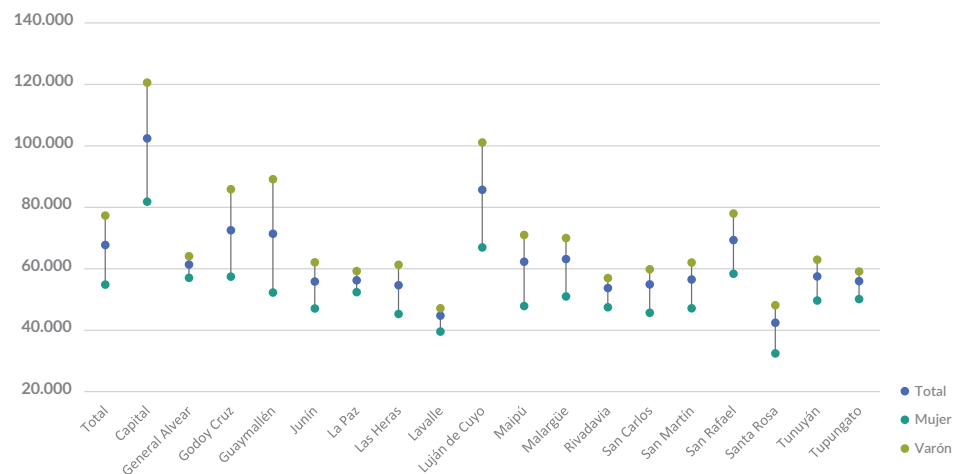

Fuente: DEIE. Encuesta de Condiciones de Vida. Año 2022

Ingreso total laboral medio por sexo y jerarquía ocupacional

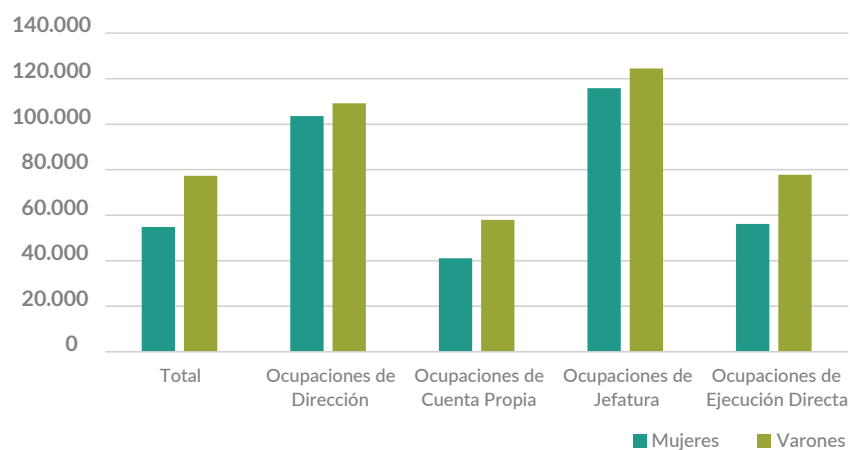

Fuente: DEIE. Encuesta de Condiciones de Vida. Año 2022

ENTRE LOS/AS OCUPADOS/AS PLENOS/AS, QUIENES TRABAJAN DE 35 A 45 HORAS SEMANALES, LAS MUJERES PRESENTAN UN INGRESO MEDIO MUY INFERIOR AL DE LOS VARONES.

INDEPENDIEMENTE DE LA JERARQUIA OCUPACIONAL, LAS MUJERES PRESENTAN INGRESOS MENORES QUE LOS VARONES QUE SE DESEMPEÑAN EN IGUAL OCUPACIÓN.



Autonomía económica

Población de 25 años y más por calificación ocupacional y sexo según nivel educativo.

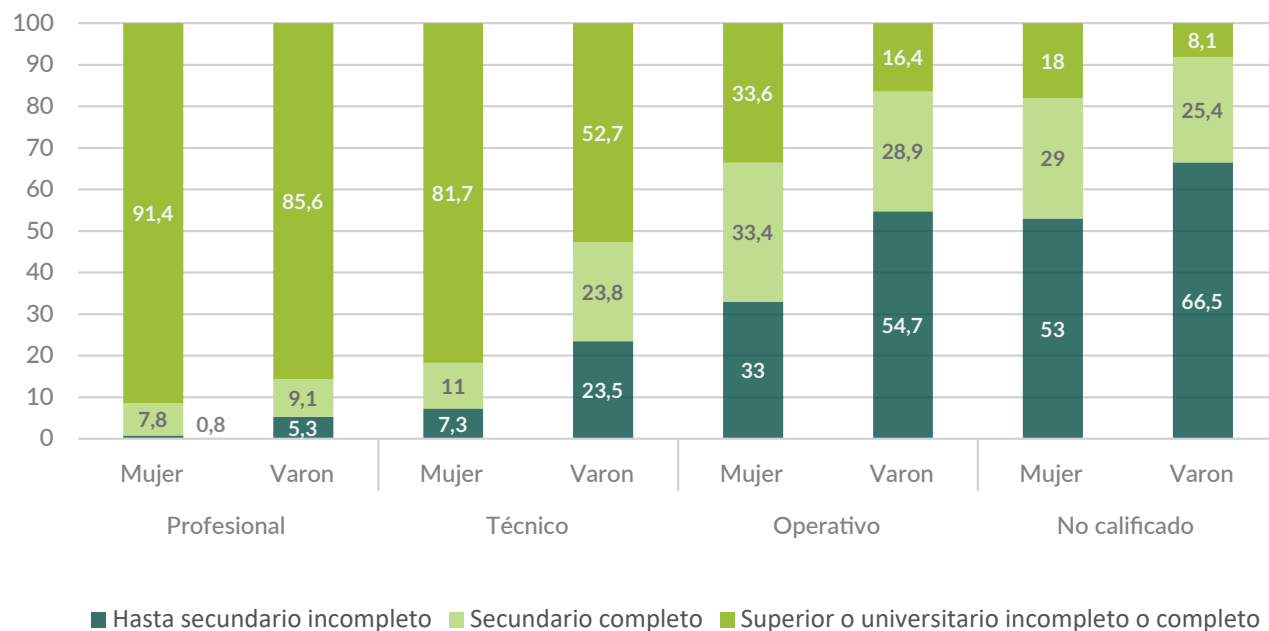

Fuente: DEIE. Encuesta de Condiciones de Vida. Año 2022

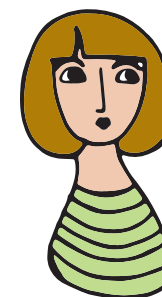

LAS MUJERES PRESENTAN NIVELES EDUCATIVOS MÁS ALTOS QUE LOS VARONES EN TODAS LAS CATEGORÍAS DE CALIFICACIÓN OCUPACIONAL.

Trabajo no remunerado

El **trabajo no remunerado** son las actividades sin pago relacionadas al cuidado de personas o a los quehaceres domésticos. El mismo se caracteriza por desarrollarse fuera de las lógicas del mercado y permanecer invisibilizado para las cuentas nacionales.

Las tareas domésticas y de cuidados recaen con mayor frecuencia sobre las mujeres, esta situación condiciona y determina su inserción plena en otros ámbitos tales como el trabajo remunerado.

Para las mujeres, el hecho de incorporarse a la actividad laboral remunerada implica asumir **un doble rol** (productivo y reproductivo) o una **doble jornada** (laboral y doméstica) lo que no les ocurre a los varones. (Wainerman, 2007)



Trabajo no remunerado

Horas dedicadas al trabajo no remunerado y tasa de actividad laboral, según sexo y departamento

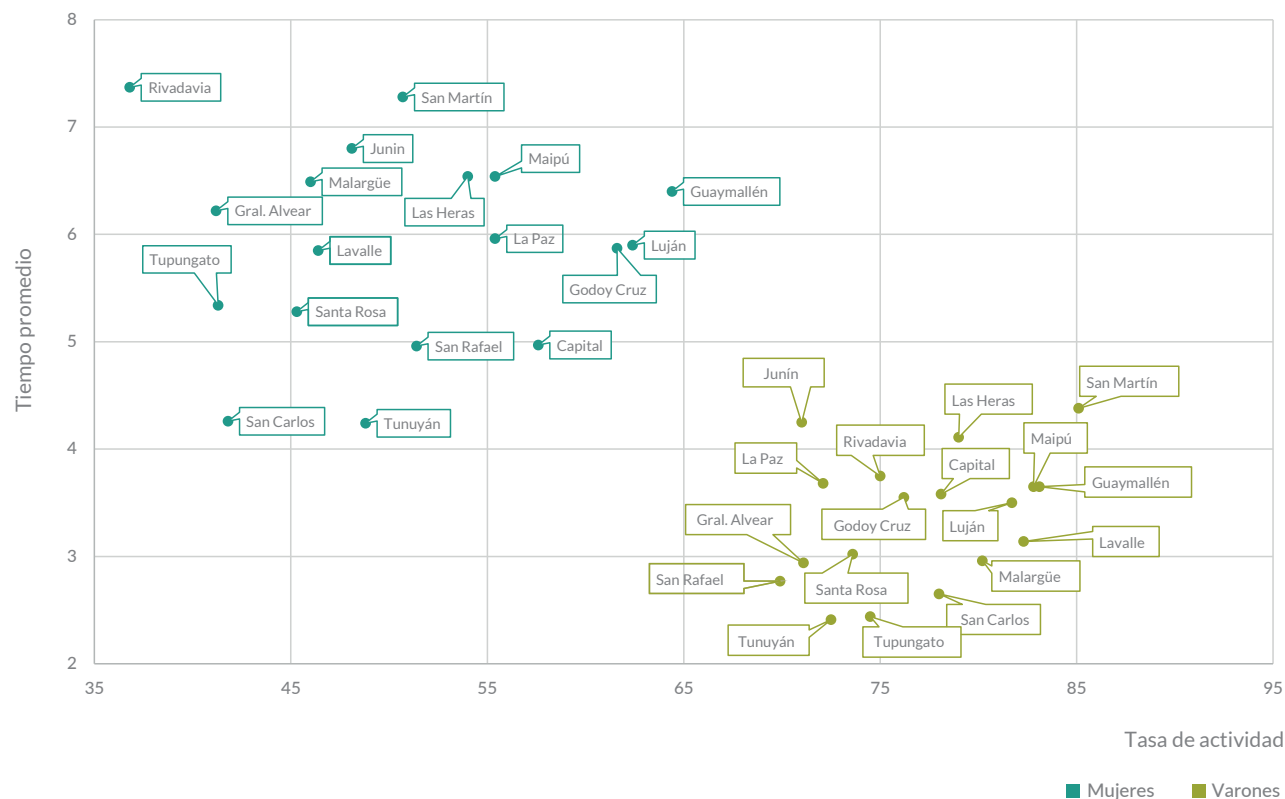

EN TODOS LOS DEPARTAMENTOS LAS MUJERES PRESENTAN TASAS DE ACTIVIDAD LABORAL MENORES QUE LOS VARONES Y MAYOR CANTIDAD DE HORAS DEDICADAS AL TRABAJO NO REMUNERADO QUE ELLOS.



Fuente: DEIE. Encuesta de Condiciones de Vida. Año 2022

Trabajo no remunerado

Tiempo promedio diario dedicado al trabajo remunerado por sexo y departamento

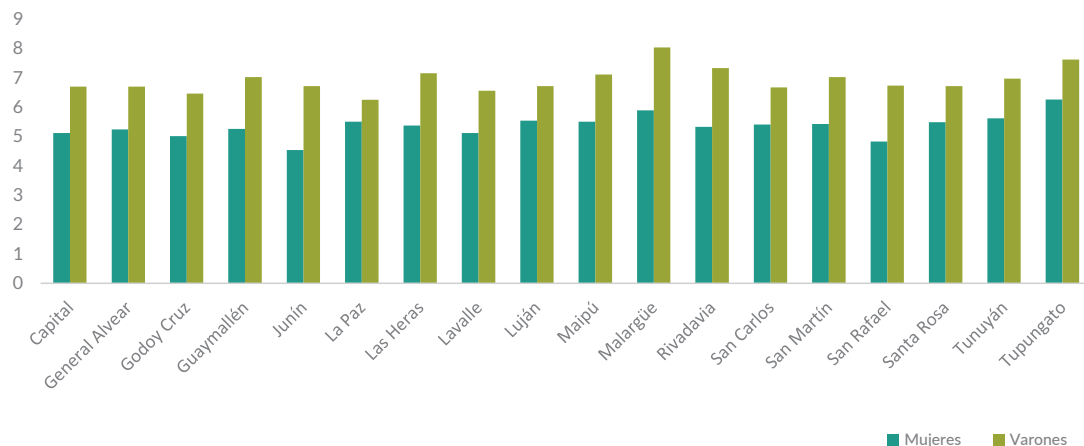

Fuente: DEIE. Encuesta de Condiciones de Vida. Año 2022

Tiempo promedio diario dedicado al trabajo no remunerado por sexo y departamento

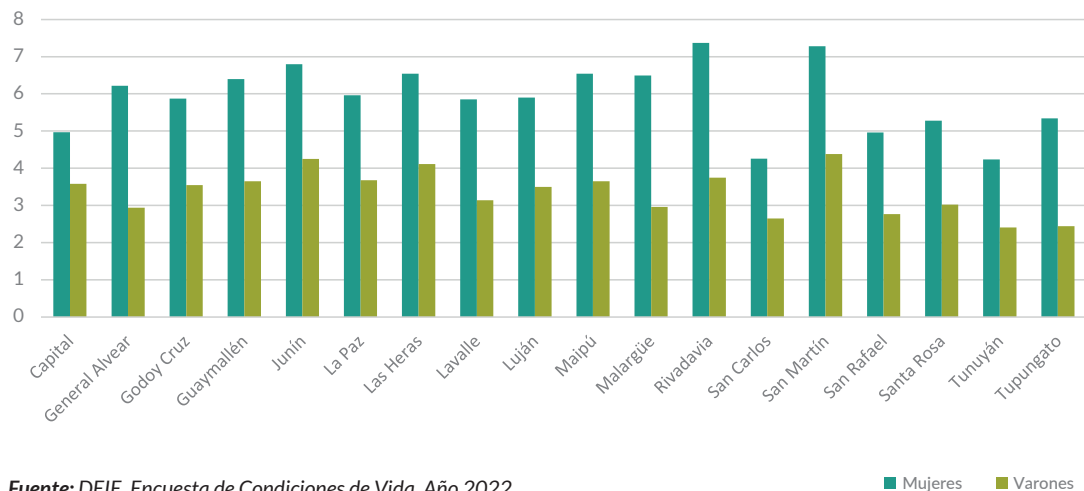

Fuente: DEIE. Encuesta de Condiciones de Vida. Año 2022

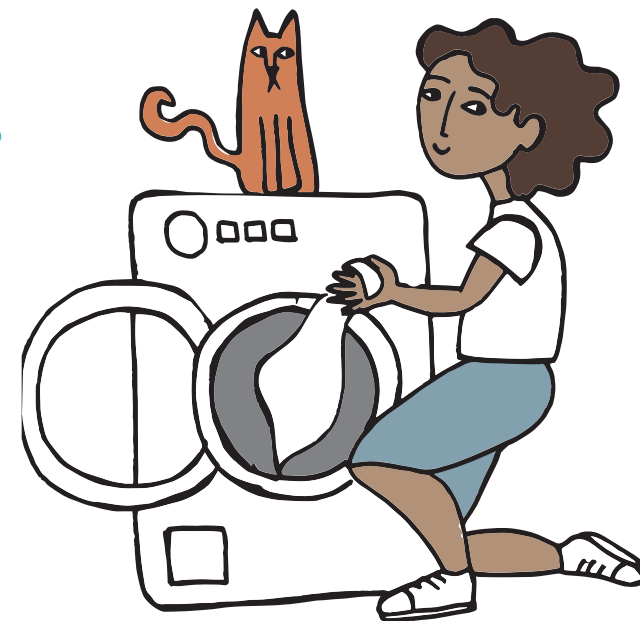

Trabajo no remunerado

Composición del tiempo total de trabajo de la población de 18 años y más, por sexo y tipo de hogar

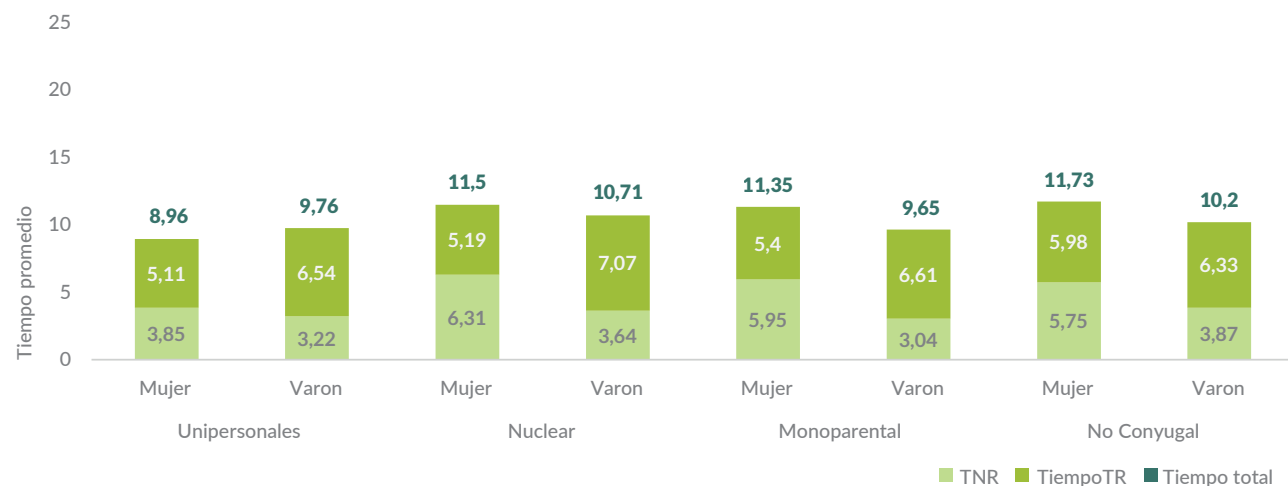

Nota: definición de tipos de hogar:

Hogares Unipersonales: hogares conformados por un solo miembro.

Hogares Nucleares: conformados por ambos cónyuges con/sin hijos/as y otros familiares y/o no familiares.

Hogares Monoparentales: conformados por un solo cónyuge (padre o madre) con hijos/as y otros familiares y/o no familiares.

Hogares no conyugales: pueden estar presentes otros parientes del jefe/a de hogar y/u otros no parientes.

Fuente: DEIE. Encuesta de Condiciones de Vida. Año 2022



EXCEPTO EN LOS HOGARES UNIPERSONALES, EN LOS QUE EL TIEMPO DEDICADO AL TRABAJO NO REMUNERADO ES SIMILAR EN AMBOS SEXOS, EN LOS DEMÁS TIPOS DE HOGARES LAS MUJERES DEDICAN MUCHAS MÁS HORAS AL TRABAJO NO REMUNERADO EN COMPARACIÓN CON LOS VARONES.

Educación

Tasa de asistencia escolar de la población de 4 a 24 años, por sexo y grupo de edad

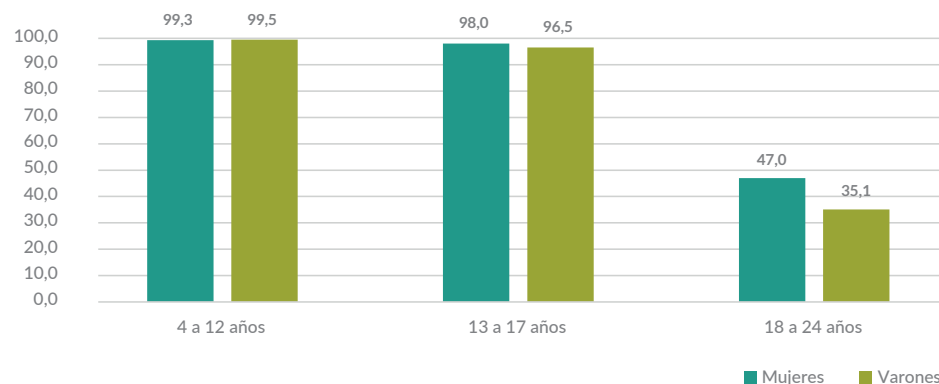

EN GENERAL LAS MUJERES PRESENTAN MAYOR TASA DE ASISTENCIA QUE LOS VARONES AL NIVEL EDUCATIVO FORMAL, FUNDAMENTALMENTE ENTRE LOS 18 Y 24 AÑOS DONDE ESTA DIFERENCIA ES MUY MARCADA.

Fuente: DEIE. Encuesta de Condiciones de Vida. Año 2022

Las mujeres tienen mayores niveles de asistencia al sistema educativo y alcanzan niveles educativos más altos que sus pares varones, sin embargo esta situación no se ve reflejada en la mejora de sus condiciones laborales o el acceso a puestos con mayor calificación.

Población de 25 años y más por sexo según máximo nivel educativo alcanzado

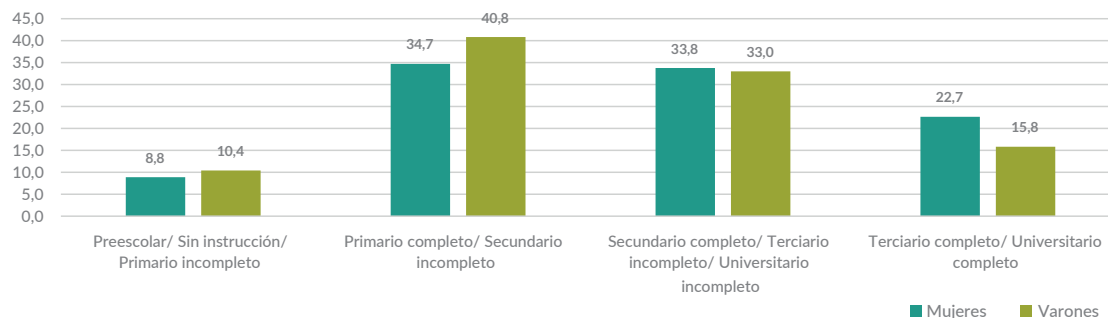

LAS MUJERES DE 25 AÑOS Y MÁS ALCANZAN NIVELES EDUCATIVOS MÁS ALTOS QUE LOS VARONES DE LA MISMA EDAD

Fuente: DEIE. Encuesta de Condiciones de Vida. Año 2022

Caracterización de las mujeres en situación de violencia

Los datos presentados en este apartado fueron elaborados en base al RUC, registro único de casos, centralizado por la Dirección de Género y Diversidad. El RUC registra los servicios y abordajes solicitados por las mujeres en situación de violencia en áreas municipales y centros estatales de atención a mujeres.

En este dossier se abordan las principales variables sociodemográficas relevadas. Cabe aclarar que el RUC cuenta además con variables enfocadas en la caracterización de la situación de violencia, del agresor, las intervenciones profesionales realizadas, etc.

Los datos corresponden al año 2022, en ese año 6560 mujeres en situación de violencia realizaron una denuncia o solicitaron algún tipo de abordaje en las áreas de la mujer municipales o provinciales



Caracterización de las mujeres en situación de violencia

Mujeres en situación de violencia por grupos de edad

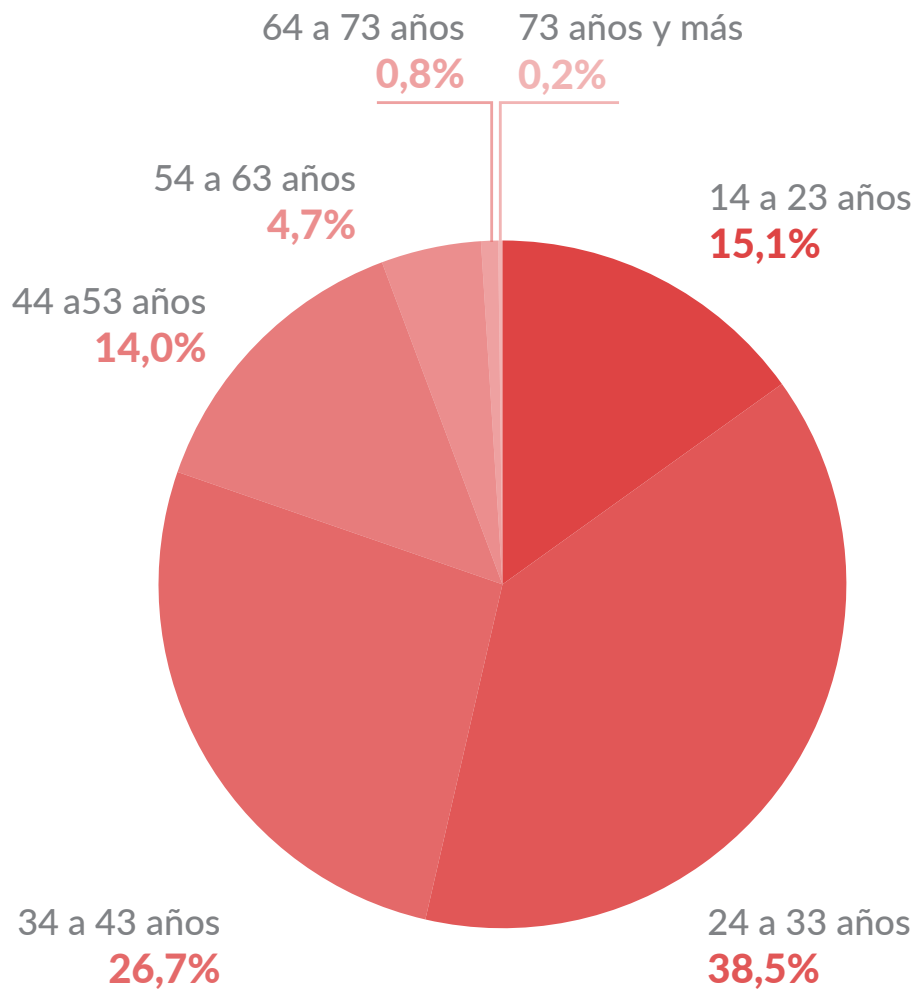

MÁS DEL 65% DE LAS MUJERES EN SITUACIÓN DE VIOLENCIA QUE REALIZARON UNA DENUNCIA TIENE ENTRE 24 Y 43 AÑOS.



Nota: se trabajó sobre un total de 6161, ya que 399 casos no tienen datos.
Fuente: DEIE, sobre la base de datos del RUC 2022

Caracterización de las mujeres en situación de violencia

Mujeres en situación de violencia por máximo nivel educativo alcanzado

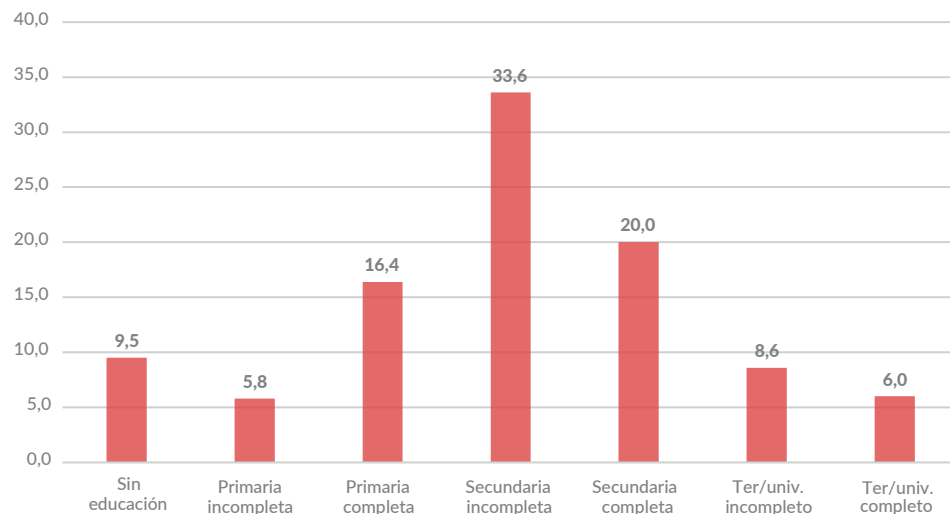

Nota: se trabajo sobre un total de 6396, ya que 164 casos no tienen datos.

Fuente: DEIE, sobre la base de datos del RUC 2022

Mujeres en situación de violencia por estado civil

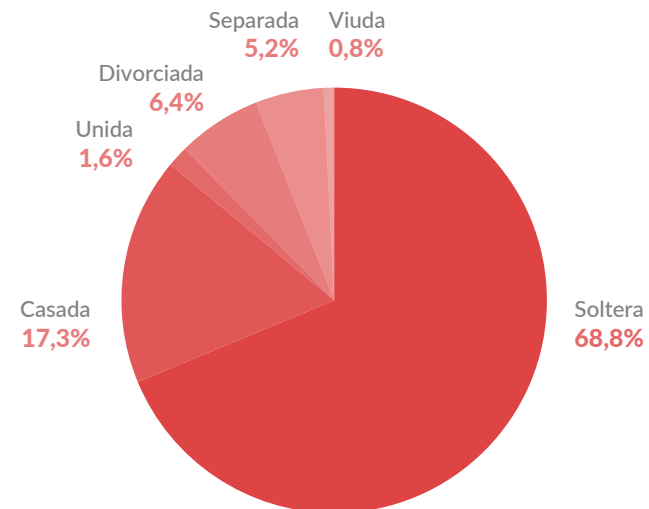

Nota: se trabajo sobre un total de 6117, ya que 443 casos no tiene datos.

Fuente: DEIE, sobre la base de datos del RUC 2022



EL 50% DE LAS MUJERES EN SITUACIÓN DE VIOLENCIA DECLARARON COMO MÁXIMO NIVEL EDUCATIVO PRIMARIO COMPLETO O SECUNDARIO INCOMPLETO.

CASI EL 70% DE LAS MUJERES EN SITUACIÓN DE VIOLENCIA SON SOLTERAS.

Caracterización de las mujeres en situación de violencia

Mujeres en situación de violencia por tenencia de obra social

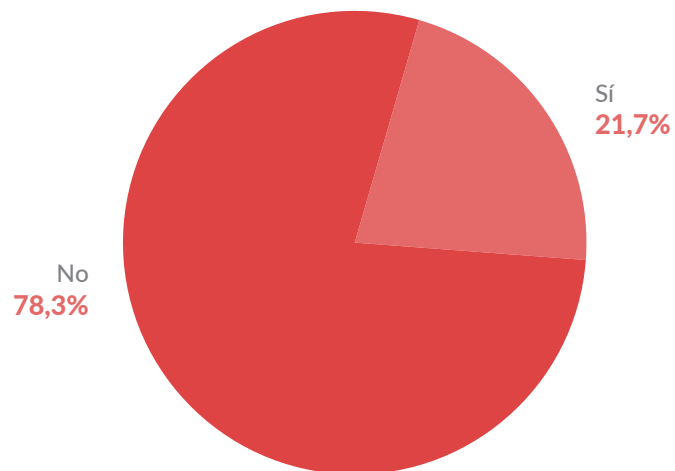

Nota: se trabajó sobre un total de 5584, ya que 976 casos no tienen datos.
Fuente: DEIE, sobre la base de datos del RUC 2022

Mujeres en situación de violencia por condición de actividad

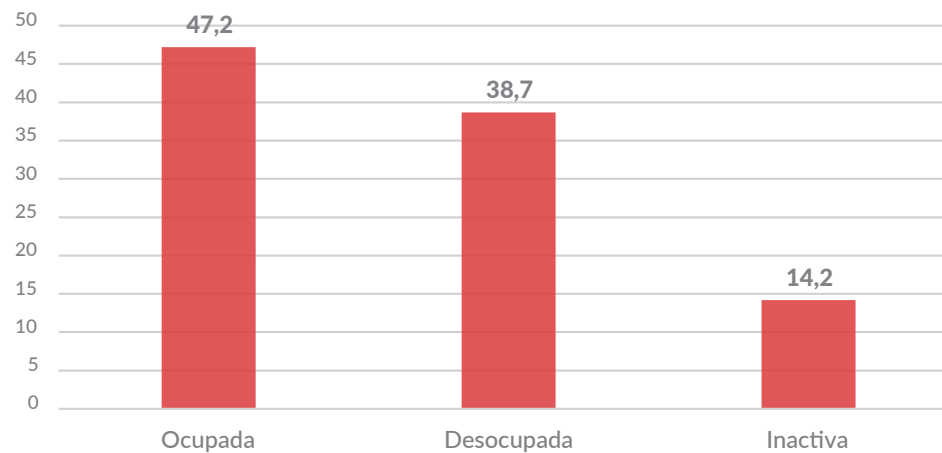

Nota: se trabajó sobre un total de 5817, ya que 743 casos no tienen datos.
Fuente: DEIE, sobre la base de datos del RUC 2022

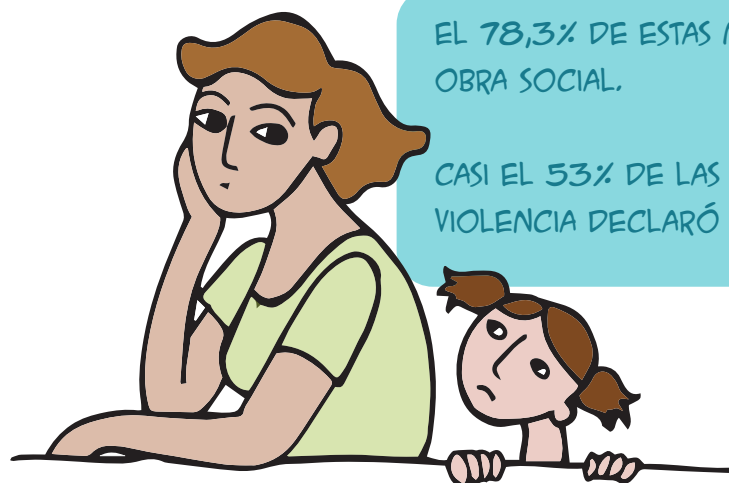

EL 78,3% DE ESTAS MUJERES NO CUENTAN CON OBRA SOCIAL.

CASI EL 53% DE LAS MUJERES EN SITUACIÓN DE VIOLENCIA DECLARÓ ESTAR DESOCUPADA O INACTIVA.

Caracterización de las mujeres en situación de violencia

Mujeres en situación de violencia por vínculo con el agresor

Vínculo con agresor	Porcentaje
Total	100,0
Cónyuge	12,9
Ex conyuge	14,0
Pareja conviviente	8,9
Ex pareja conviviente	49,5
Novio/Pareja no conviviente	2,4
Ex novio/pareja no conviviente	6,5
Hija/o	0,5
Hermana/o	0,8
Padre/Madre	1,3
Otros	3,1

Nota: se trabajó sobre un total de 6184, ya que 376 casos no tienen datos.

Fuente: DEIE, sobre la base de datos del RUC 2022

Mujeres en situación de violencia por cohabitación con el agresor

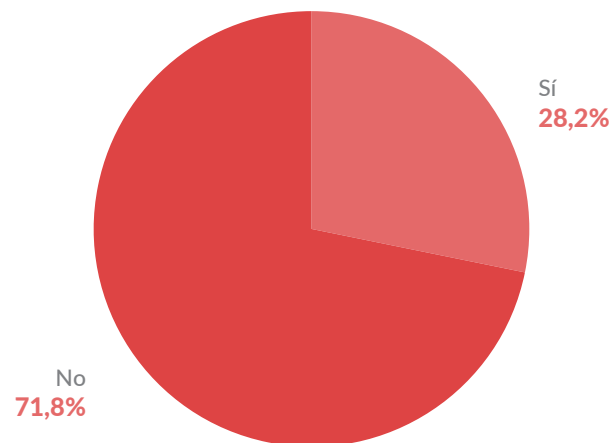

Nota: se trabajó sobre un total de 6333, ya que 227 casos no tienen datos.

Fuente: DEIE, sobre la base de datos del RUC 2022



EN EL 94,2% DE LOS CASOS REGISTRADOS EL AGRESOR ES UNA PAREJA O EXPAREJA DE LA MUJER DENUNCIANTE.

EL 28% DE LAS MUJERES EN SITUACIÓN DE VIOLENCIA CONVIVE CON SU AGRESOR.

Equipo de trabajo

Director

Lic. Andrés Dominguez

Procesamiento y análisis de datos

ÁREA DE ESTADÍSTICAS SOCIALES

Mgtr. María Laura San Martín

Lic. Claudia Bello

Lic. Maria Celeste Linardelli

Diseño editorial e ilustraciones

Laura Noemí Medina

deie@mendoza.gov.ar

www.deie.mendoza.gov.ar

